

TACİRLER PORTFÖY İSTATİSTİKSEL ARBİTRAJ SERBEST (TL) FON

**1 OCAK - 31 ARALIK 2023 DÖNEMİNE AİT
PERFORMANS SUNUŞ RAPORU VE
YATIRIM PERFORMANSI KONUSUNDA
KAMUYA AÇIKLANAN BİLGİLERE İLİŞKİN RAPOR**



TACİRLER PORTFÖY İSTATİSTİKSEL ARBİTRAJ SERBEST (TL) FON
YATIRIM PERFORMANSI KONUSUNDA
KAMUYA AÇIKLANAN BİLGİLERE İLİŞKİN RAPOR

Tacirler Portföy İstatistiksel Arbitraj Serbest (TL) Fon'unun ("Fon") 1 Ocak - 31 Aralık 2023 dönemine ait ekteki performans sunuş raporunu Sermaye Piyasası Kurulu'nun ("SPK") VII-128.5 sayılı Bireysel Portföylerin ve Kolektif Yatırım Kuruluşlarının Performans Sunumuna, Performansa Dayalı Ücretlendirilmesine ve Kolektif Yatırım Kuruluşlarını Notlandırma ve Sıralama Faaliyetlerine İlişkin Esaslar Hakkında Tebliğ'inde ("Tebliğ") yer alan performans sunuş standartlarına ilişkin düzenlemeleri çerçevesinde incelemiş bulunuyoruz.

İncelememiz sadece yukarıda belirtilen döneme ait performans sunuşunu kapsamaktadır. Bunun dışında kalan dönemler için inceleme yapılmamış ve görüş oluşturulmamıştır.

Görüşümüze göre 1 Ocak - 31 Aralık 2023 dönemine ait performans sunuş raporu Fon'un performansını Tebliğ'de belirtilen performans sunuş standartlarına ilişkin düzenlemelere uygun olarak doğru bir biçimde yansıtmaktadır.

Diğer Husus

Fon'un 31 Aralık 2023 tarihi itibarıyla kamuya açıklanmak üzere SPK'nın Seri: II-14.2 sayılı "Yatırım Fonlarının Finansal Raporlama Esaslarına İlişkin Tebliği"ne uygun olarak ve Sermaye Piyasası Kurulu Karar Organı'nın 28 Aralık 2023 tarih ve 81/1820 sayılı kararı uyarınca TMS 29, "Yüksek Enflasyonlu Ekonomilerde Finansal Raporlama" standardı ("TMS 29") dahil olmak üzere Türkiye Finansal Raporlama Standartları'na göre, ayrıca hazırlanacak yıllık finansal tabloları üzerindeki bağımsız denetim çalışmalarımız henüz tamamlanmamış olup; söz konusu finansal tablolara ilişkin bağımsız denetim çalışmalarımızın tamamlanmasını müteakiben finansal tablolara ilişkin bağımsız denetçi raporumuz ayrıca tanzim edilecektir. Dolayısıyla ekteki performans sunuş raporu, raporun "D. İlave Bilgiler ve Açıklamalar" kısmında açıklandığı üzere; bağımsız denetime tabi tutulacak ve TMS 29 kapsamında enflasyon düzeltmesi uygulanacak olan finansal tablolardan farklılık arz eden finansal bilgiler baz alınarak Fon tarafından hazırlanmıştır.

PwC Bağımsız Denetim ve
Serbest Muhasebeci Mali Müşavirlik A.Ş.

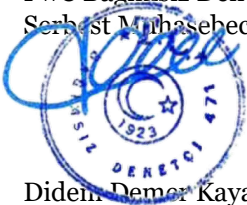

Didem Demet Kaya, SMMM
Sorumlu Denetçi

İstanbul, 31 Ocak 2024

Tacırler Portföy İstatistiksel Arbitraj Serbest (TL) Fonu'na AİT PERFORMANS SUNUM RAPORU

A. TANITICI BİLGİLER

PORTFÖYE BAKIŞ

Halka Arz Tarihi : 16.05.2019

31.12.2023 (*) tarihi itibarıyla	
Fon Toplam Değeri	545.436.974
Birim Pay Değeri (TRL)	3,618910
Yatırımcı Sayısı	15
Tedavül Oranı (%)	0,75%

Portföy Dağılımı	
Takasbank Para Piyasası İşlemleri	57,10%
Ortaklık Payları	28,01%
- Bankacılık	8,26%
- Petrol Ve Petrol Ürünleri	6,04%
- Perakende	3,24%
- İletişim	2,91%
- Otomotiv	1,97%
- Tarım Kimyasalları	1,12%
- Dayanıklı Tüketim	1,03%
- Elektrik	0,73%
- Hava Yolları Ve Hizmetleri	0,42%
- Demir, Çelik Temel	0,40%
- Holding	0,36%
- Endüstriyel Tekstil	0,32%
- Gayrimenkul Yatırım Ort.	0,30%
- Çimento	0,29%
- Diğer	0,25%
- Sağlık	0,21%
- Madencilik	0,17%
Teminat	14,73%
Vadeli Mevduat	0,16%
Toplam	100,00%

YATIRIM VE YÖNETİME İLİŞKİN BİLGİLER

Fon'un Yatırım Amacı	Portföy Yöneticileri
Fon portföyü, kolektif portföy yöneticiliğine ilişkin PYŞ Tebliği'nde belirtilen ilkeler ve fon portföyüne dahil edilebilecek varlık ve haklara ilişkin Tebliğ'de yer alan sınırlamalara çerçevesinde yönetilir.	ENGİN ÖZKAN MAHMUT BURAK ÖZTÜNCÜ MURAT TAŞER
En Az Alınabilir Pay Adedi : 1 Adet	

Yatırım Stratejisi

Fon portföyü, kolektif portföy yöneticiliğine ilişkin PYŞ Tebliği'nde belirtilen ilkeler ve fon portföyüne dahil edilebilecek varlık ve haklara ilişkin Tebliğ'de yer alan sınırlamalara çerçevesinde yönetilir. Fon, katılma payları nitelikli yatırımcılara satılacak serbest fon statüsündedir. Fon portföyüne alınacak finansal varlıklar Sermaye Piyasası Kurulu'nun düzenlemelerine ve bu izahnamede belirtilen esaslara uygun olarak seçilir ve portföy yöneticisi tarafından mevzuata uygun olarak yönetilir. Fon portföyünün yönetiminde ve yatırım yapılacak sermaye piyasası araçlarının seçiminde Tebliğ'in 4. maddesinde belirtilen varlıklar ve işlemler ile 6. maddesinde tanımlanan fon türlerinden serbest fon niteliğine uygun bir portföy oluşturulması esastır. Fon, Tebliğ'in 25.maddesinde yer alan serbest fonlara dair esaslara uyacaktır. Fon portföyünde yalnızca Türk lirası cinsinden varlıklar ve işlemler yer alacaktır. Fon portföyünde yabancı para birimi cinsinden varlık ve altın ile diğer kıymetli madenler ve bunlara dayalı sermaye piyasası araçları bulunmayacaktır. Fon portföyüne yapılacak ve alınacak işlemler olarak yalnızca TL olması koşuluyla; Sermaye Piyasası Kurulu tarafından teminat olarak kabul edilen varlıklara dayalı olan repo ve ters repo işlemleri (menkul kıymet tercihi ve pay senedi repo/ters repo işlemleri dahil), Takasbank Para Piyasası ve/veya yurtdışı organize para piyasası işlemleri, devlet iç borçlanma senetleri, Türkiye'de mukim şirketler tarafından ihraç edilen özel sektör menkul kıymetleri (ortaklık payları ve borçlanma araçları), mevduat/katılma hesapları, kredi riskine dayalı yatırım araçları(CLN), kamu ve/veya özel sektör tarafından ihraç edilen kira sertifikaları ile ipotegöze ve/veya varlığa dayalı menkul kıymetler ve/veya ipotek ve/veya varlık teminatlili menkul kıymetler, varantlar, sertifikalar ve söz konusu varlıklara ve/veya söz konusu varlıklar üzerinden oluşturulan endekslere dayalı swap işlemleri/sözleşmeleri dahil türev araçlar, yapılandırılmış yatırım araçları ile yurtdiçi kurulum girişim sermayesi yatırım fonları ile unvanında TL ibaresi bulunan yatırım fonları, borsa yatırım fonları, gayrimenkul yatırım fonları ve hisse senedi yatırım fonu, para piyasası fonu, kısa vadeli borçlanma araçları ve kısa vadeli kira sertifikaları fonu katılma payları ile her türlü yatırım ortaklığı payları alınabilir. Ayrıca, fon portföyünde, sözü geçen tüm varlıklara ve/veya bu varlıklar üzerinden oluşturulan endekslere yönelik organize ve/veya tezgahüstü türev araçlara ve yer verilebilecektir. Şu kadar ki, türev işlemlerinin hiçbir tarafı yabancı para birimi cinsinden varlık ve altın ile diğer kıymetli madenler ve bunlara dayalı sermaye piyasası araçlarından oluşturulamaz. Fonun yönetim stratejisi, Borsa İstanbul'da işlem gören ortaklık paylarında, ortaklık paylarına ait rüçhanlarda, varantlarda, vadeli işlem sözleşmeleri, opsiyon sözleşmeleri ve tüm diğer türev ürünlerde gün içi ve dönemsel fiyat uyumsuzlukları ile istatistiksel arbitraj fırsatlarını algoritma destekli sistemlerle tespit ederek değerlendirmek ve portföy değerini artırmak suretiyle fon pay sahiplerine sermaye kazancı sağlamak üzerinedir. Öte yandan, test edilmiş, sistematik olarak optimize edilmiş farklı vadelere hisse senedi stratejileri ile oluşturulan yatırım sepetleri aracılığı ile fon içerisinde, belli oranlarda dağıtım (alokasyon) yapılarak riski yönetmeyi, portföy çeşitlendirmesini ve değerini artırmayı da amaçlanmaktadır. Bu süreçte fon, alokasyonu yapılan yatırım stratejileri sonucu oluşan pozisyon risklerini uygun görüldüğü yüksek korelasyonlu yurt içi finansal ürünler yardımıyla hedge etmeyi amaçlamaktadır. Bu ürünler yurtdışı organize ve/veya tezgahüstü piyasalarda işlem gören TL cinsinden para ve sermaye piyasası ile vadeli işlem ve opsiyon araçlarına; ortaklık payları, spot/forward/swap, pay vadeli, endeks vadeli, varant ve opsiyon dahil diğer türev ürünlere yatırım yapılabilir. Fon kredi alabilir, borçlanmak amacıyla Takasbank para piyasası ve yurtdışı organize piyasası işlemleri yapılabılır, portföyünden ödünç alabilir ve ödünç verebilir ve ayrıca ortaklık payları, kamu ve özel sektör borçlanma araçlarında ödünç almak ve açığa satmak suretiyle her birinde ayrı ayrı belirlenen kaldıraç büyüklüğü tutarında açığa pozisyon yaratılabilir. Fon portföyünde bulunan varlık, para ve sermaye piyasası araçları -ödünc işlemlerine konu edilebilecektir. Fon, serbest fon niteliğinde olmasından dolayı ödünç menkul işlemlerine dair Tebliğ'in 22.maddesindeki sınırlamalara tabi değildir.

(*) 31 Aralık 2023 ve 1 Ocak 2024 tarihlerinin tatil günü olması sebebi ile 31 Aralık 2023 sonu ile hazırlanan performans raporlarında 2 Ocak 2024 tarihinde geçerli olan 29 Aralık 2023 tarihi ile oluşturulan Fon Portföy Değeri ve Net Varlık Değeri tablolarındaki değerler kullanılmıştır.

Yatırım Riskleri

Fonun maruz kalabileceği riskler şunlardır:1) Piyasa Riski: Piyasa riski ile borçlanmayı temsil eden finansal araçların, ortaklık paylarının, diğer menkul kıymetlerin, TL ve TL'ye endeksli finansal araçlara dayalı türev sözleşmelere ilişkin taşıyan pozisyonların değerinde, faiz oranları, ortaklık payındaki dalgalanmalar nedeniyle meydana gelebilecek zarar riski ifade edilmektedir. Söz konusu risklerin detaylarına aşağıda yer verilmektedir:a) Faiz Oranı Riski: Fon portföyünde faize dayalı varlıkların (borçlanma aracı, ters repo vb) dahil edilmesi halinde, söz konusu varlıkların değerinde piyasalarda yaşanabilecek faiz oranları değişimleri nedeniyle oluşan riski ifade eder.b) Ortaklık Payı Fiyat Riski: Fon portföyüne ortaklık payı dahil edilmesi halinde, Fon portföyünde bulunan ortaklık paylarının fiyatlarında meydana gelebilecek değişiklikler nedeniyle portföyün maruz kalacağı zarar olasılığını ifade etmektedir.2) Karşı Taraf Riski: Karşı tarafın sözleşmeden kaynaklanan yükümlülüklerini yerine getirmemesi ve/veya yerine getirmemesi veya takas işlemlerinde ortaya çıkan aksaklıklar sonucunda ödememizin yapılamaması riskini ifade etmektedir. 3) Likidite Riski: Fon portföyünde bulunan finansal varlıkların istenildiği anda piyasafiyatından nakde dönüştürülmemesi halinde ortaya çıkan zarar olasılığıdır.4) Kaldıraç Yaratan İşlem Riski: Fon portföyünde türev araç (vadeli işlem ve opsiyon sözleşmeleri), saklı türev araç, swap sözleşmesi, varant, sertifika dahil edilmesi, ileri valörlü tahvil/bono ve altın alım işlemlerinde ve diğer herhangi bir yöntemle kaldıraç yaratan benzeri işlemlerde bulunulması halinde, başlangıç yatırımı ile başlangıç yatırımın üzerinde pozisyon alınması sebebi ile fonun başlangıç yatırımından daha yüksek zarar kaydedebileceği olasılığı kaldıraç riskini ifade eder.5) Operasyonel Risk: Operasyonel risk, fonun operasyonel süreçlerindeki aksamlar sonucunda zarar oluşması olasılığını ifade eder. Operasyonel riskin kaynakları arasında kullanılan sistemlerin yetersizliği, başarısız yönetim, personelin hatalı ya da hileli işlemleri gibi kurum içi etkenlerin yanı sıra doğal afetler, rekabet koşulları, politik rejim değişikliği gibi kurum dışı etkenler de olabilir.6) Yoğunlaşma Riski: Belli bir varlığa ve/veya vadeye yoğun yatırım yapılması sonucu fonun bu varlığın ve vadenin içerdiği risklere maruz kalmasıdır. 7) Korelasyon Riski: Farklı finansal varlıkların piyasa koşulları altında belirli bir zaman dilimi içerisinde aynı anda değer kazanması ya da kaybetmesine paralel olarak, en az iki farklı finansal varlığın birbirleriyle olan pozitif veya negatif yönlü ilişkileri ve/veya bu ilişkilerin değişimleri nedeniyle doğabilecek zarar ihtimalini ifade eder.8) Yasal Risk: Fonun katılma paylarının satıldığı dönemden sonra mevzuatta ve düzenleyici otoritelerin düzenlemelerinde meydana gelebilecek değişikliklerden olumsuz etkilenmesi riskidir.9) İhraççı Riski: Fon portföyüne alınan varlıkların ihraççısının yükümlülüklerini kısmen veya tamamen zamanında yerine getirmemesi nedeniyle doğabilecek zarar ihtimalini ifade eder.10) Açığa Satış Riski: Açığa satılan enstrümanların likiditesinin daralması sebebiyle edilebilecek zarar riskini ifade eder.

11) Teminat Riski: Türev araçlar üzerinden alınan bir pozisyonun güvencesi olarak alınan teminatın, zorunlu haller sebebiyle likide edilmesi halinde piyasaya göre değerlendirilmesinin beklenen türev pozisyon değerini karşılamaması riskidir.12) Yapılandırılmış Yatırım Araçları Riski: Yapılandırılmış yatırım araçlarına yapılan yatırımın beklenmedik ve olağandışı gelişmelerin yaşanması durumlarında vade içinde veya vade sonunda tamamının kaybedilmesi mümkündür. Yapılandırılmış yatırım araçlarının dayanak varlıkların üzerine oluşturulan stratejilerin getirisinin ilgili dönemde negatif olması halinde, yatırımcı vade sonunda hiçbir gelir elde edemeyeceği gibi vade sonunda yatırımın değerini karşılamaması da mümkündür. Yatırımcı, yapılandırılmış yatırım araçlarına ilişkin olarak şirketin kredi riskine maruz kalmakta ve bu risk ölüsünde bir getiri beklenmektedir. Yapılandırılmış yatırım araçlarında yatırımcıların ihraççının ödeme riskini de almaktadır. Ödeme riski ile ihraççı kurumun yapılandırılmış yatırım araçlarından kaynaklanan yükümlülüklerini yerine getirmemesi riski ifade edilmektedir. Olağandışı korelasyon değişiklikleri ve olumsuz piyasa koşullarında ortaya çıkabilecek likidite sorunları yapılandırılmış yatırım araçları için önemli riskler oluşturmaktadır. Piyasa yapıcılığı olmadığı durumlarda yapılandırılmış yatırım araçlarının likidite riski üst seviyededir.13) Opsiyon Duyarlılık Riskleri: Opsiyon portföylerinde risk duyarlılıklar arasında, işleme konu olan spot finansal ürün fiyat değişiminde çok farklı miktarda risk duyarlılık değişiklikleri yaşanabilmektedir. Delta; opsiyonun yazıldığı ilgili finansal varlığın fiyatındaki bir birim değişimin opsiyon priminde oluşturduğu değişimi göstermektedir. Gamma; Opsiyonun ilgili olduğu varlığın fiyatındaki değişimin opsiyonun deltasında meydana getirdiği değişim ölçmektedir. Vega; Opsiyonun davandığı varlığın fiyat dalgalanlığındaki birim değişimin opsiyon priminde oluşturduğu değişimdir. Theta; Risk ölçülerinde büyük önem taşıyan zaman faktörünü ifade eden göstergesi olup, opsiyon fiyatının vadeye göre değişiminin ölçüsüdür. Rho; Faiz oranlarındaki yüzsdesel değişimin opsiyonun fiyatında oluşturduğu değişimin ölçüsüdür.14) Baz Riski: Vadeli işlem sözleşmelerinin cari değeri ile sözleşmenin dayanak varlığı olan finansal enstrümanın aldığı değer arasındaki fiyat farklılığı değişimini ifade etmektedir. Sözleşmede belirlenen vade sonunda vadeli fiyat ile spot fiyat birbirine eşit olmaktadır. Ancak fon portföyü içerisinde yer alan vadeli finansal enstrümanlarda işlem yapılan tarih ile vade sonu arasında geçen zaman içerisinde vadeli fiyat ile spot fiyat teorik fiyattan farklı olmaktadır. Dolayısıyla burada Baz Değer'in sözleşme vadesi boyunca göstereceği değişim riski ifade edilmektedir. 3.2. Fonun maruz kalabileceği risklerin ölçümünde kullanılan yöntemler şunlardır:Fonun yatırım stratejisi ile yatırım yapılan varlıkların yapısına ve risk düzeyine uygun bir risk yönetim sistemi oluşturulmuştur. Fonun piyasa riski ölçümünde Risk Maruz Değer yöntemi kullanılır. RMD hesaplamasında günlük olarak tek taraflı %95 güven aralığında tarihsel gözlem yöntemi 1 iş günü elde tutma süresi ve 250 iş günlük gözlem süresi kullanılarak hesaplanır. Fonun likidite riski kapsamında, fon portföyündeki finansal varlıkların türü ve geriye dönük giriş/çıkış verileri hesaba katılarak, normal ve olağüstü piyasa koşullarına fonun yüzde kaçının ne kadar sürede likide edilebileceği detaylı olarak incelenir. Bu kapsamda fon portföyündeki varlıkların işlem hacmi, paylaşım tutarı, ihraç tutarı, alı/satış fiyatı gibi parametrelerin kullanıldığı niteliksel yöntemler ile varlığın türü, dayanak şirketinin faaliyeti gösterdiği sektör, varsa kıymetin kendine özel durumları gibi niteliksel bilgiler birlikte değerlendirilir.Yoğunlaşma riski için tek bir ihraççıya (Hazine ve Maliye Bakanlığı hariç) ait pay senetleri veya tüm menkul kıymetlerden oluşan toplam varlığın, dayanak varlığı aynı olan türev ürünlerle hedge edilmiş kısmı portföy toplam varlığının % 50'sini aşmaz.Portföye dahil edilen borsa dışı türev araç ve swap sözleşmeleri nedeniyle maruz kalınan karşı taraf riski fon toplam değerinin %500'ünü aşamaz. Gerçekleştirilen borsadışı işlemlerde karşı taraf riski swap ve forward işlemlerde işleme söz konusu olan nosyonel değerinin fon toplam değerine oranlanması ile hesaplanacaktır. Borsadışı opsiyonlarda ise likidite opsiyonunda elde

B. PERFORMANS BİLGİSİ

PERFORMANS BİLGİSİ							
YILLAR	Toplam Getiri (%)	Eşik Değer Getirisi (%)	Enflasyon Oranı (%) (TÜFE) (*)	Portföyün Zaman İçinde Standart Sapması (%) (**)	Eşik Değerin Standart Sapması (%) (**)	Bilgi Rasyosu	Sunuma Dahil Dönem Sonu Portföyün Toplam Değeri / Net Aktif Değeri
2019	13,940%	11,600%	11,840%	16,300%	18,150%	2,1400	222.552.399
2020	18,582%	11,608%	14,599%	1,052%	0,028%	0,0326	534.786.503
2021	24,797%	18,665%	36,081%	0,169%	0,043%	0,1355	380.675.373
2022	37,400%	17,510%	64,270%	0,433%	0,040%	0,1520	419.128.074
2023	56,121%	29,751%	64,773%	0,578%	0,0758%	0,1266	545.436.974

(*) Enflasyon oranı TÜİK tarafından açıklanan 12 aylık TÜFE'nin dönemsel oranıdır.

(**) Portföyün ve eşik değerinin standart sapması dönemdeki günlük getiriler üzerinden hesaplanmıştır.

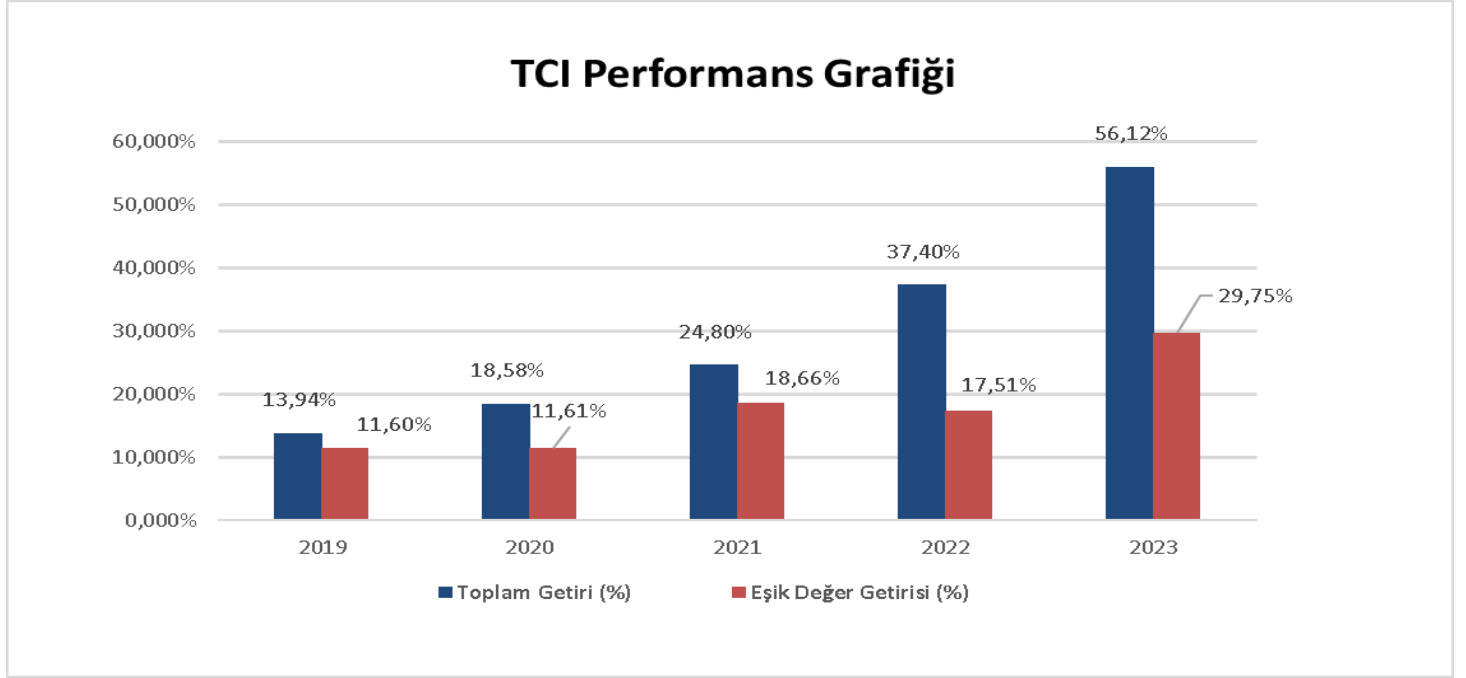

GEÇMİŞ GETİRİLER GELECEK DÖNEM PERFORMANSI İÇİN BİR GÖSTERGE SAYILMAZ.

C. DİPNOTLAR

1) Fon portföyü, Tacirler Portföy Yönetimi A.Ş. tarafından yönetilmektedir. 08/10/2015 Tarihli Sermaye Piyasası Kurul'unundevir izin yazısı sonrası Fon Tacirler Yatırım Menkul Değerlerden fiili olarak 20/11/2015 tarihinde Tacirler Portföy Yönetimi A.Ş. olarak kurucu sıfatı ile devralmıştır. 20 Kasım 2015 tarihinde Tacirler Portföy Yönetimi A.Ş. Fon'un hem kurucusu hem yöneticisi olmuştur. Tacirler Portföy Yönetimi A.Ş. Sermaye Piyasası Kanunu ve ilgili mevzuat hükümlerine uygun olarak müşterilerle portföy yöneticiliği sözleşmeleri yaparak sermaye piyasası araçlarından oluşan portföy yöneticiliği faaliyetlerinde bulunmak üzere 23/08/2011 Tarihinde kurulmuş ve 06/12/2012 tarihinde yürürlüğe giren yeni Sermaye Piyasası Kanunuuyarınca 18/06/2016 tarihinde Sermaye Piyasası Kurulu'nca portföy yöneticiliği izni verilmiştir. Şirketimizin ana faaliyet konusu fon kurulumu ve fon ve özel portföy yönetimidir.

2) Fon Portföyü'nün yatırım amacı, yatırımcı riskleri ve stratejisi "Tanıtıcı Bilgiler" bölümünde belirtilmiştir.

3) Fon 01.01.2023 - 31.12.2023 döneminde net %56.12 oranında getiri sağlarken, eşik değerinin getirisi aynı dönemde %29.75 olmuştur. Sonuç olarak Fon'un nispi getirisi %26.37 olarak gerçekleşmiştir.

Toplam Getiri : Fonun ilgili dönemdeki birim pay değerindeki yüzdesel getiriyi ifade etmektedir.

Eşik Değerinin Getirisi : Fonun eşik değerinin ilgili dönem içerisinde belirtilen varlık dağılımları ile ağırlıklandırarak hesaplanmış olan yüzdesel getirisini ifade etmektedir.

Nispi Getiri : Performans sonu dönemi itibarıyla hesaplanan portföy getiri oranı ile karşılaştırma ölçütünün getiri oranı arasındaki farkı ifade etmektedir.

4) Yönetim ücretleri, vergi, saklama ücretleri ve diğer faaliyet giderlerinin günlük brüt portföy değerine oranının ağırlıklı ortalaması aşağıdaki gibidir.

01.01.2023 - 31.12.2023 döneminde :	Portföy Değerine Oranı (%)	TL Tutar
Fon Yönetim Ücreti	2,385352%	10.480.818,37
Denetim Ücreti Giderleri	0,010038%	44.103,46
Saklama Ücreti Giderleri	0,082316%	361.681,73
Araçlık Komisyonu Giderleri	2,859904%	12.565.919,25
Kurul Kayıt Ücreti	0,015708%	69.018,43
Diğer Faaliyet Giderleri	0,014142%	62.136,98
Toplam Faaliyet Giderleri	23.583.678,22	
Ortalama Fon Portföy Değeri	439.382.483,01	
Toplam Faaliyet Giderleri / Ortalama Fon Portföy Değeri	5,367460%	

5) Performans sunum döneminde Fon'a ilişkin yatırım stratejisi değişikliği yapılmamıştır.

Kıstas Dönemi	Kıstas Bilgisi
23/01/2020-03/01/2021	%100 BIST-KYD 1 Aylık Mevduat (TL) Endeksi * 1.05 (22/01/2020)
04/01/2021-02/01/2022	%100 BIST-KYD 1 Aylık Mevduat (TL) Endeksi * 1.05 (31/12/2020)
03/01/2022-01/01/2023	%100 BIST-KYD 1 Aylık Mevduat (TL) Endeksi * 1.05 (31/12/2021)
02/01/2023-01/01/2024	%100 BIST-KYD 1 Aylık Mevduat (TL) Endeksi * 1.05 (30/12/2022)

D. İLAVE AÇIKLAMALAR

31 Aralık 2023 tarihi itibarıyla hazırlanan performans sunum raporunda yer alan finansal veriler enflasyon düzeltmesine tabi tutulmamıştır.