

TACİRLER PORTFÖY İSTATİSTİKSEL ARBİTRAJ SERBEST (TL) FON

**1 OCAK - 31 ARALIK 2024 DÖNEMİNE AİT
PERFORMANS SUNUŞ RAPORU VE
YATIRIM PERFORMANSI KONUSUNDA KAMUYA
AÇIKLANAN BİLGİLERE İLİŞKİN RAPOR**



TACİRLER PORTFÖY İSTATİSTİKSEL ARBİTRAJ SERBEST (TL) FON

YATIRIM PERFORMANSI KONUSUNDA KAMUYA AÇIKLANAN BİLGİLERE İLİŞKİN RAPOR

Tacirler Portföy İstatistiksel Arbitraj Serbest (TL) Fon'unun ("Fon") 1 Ocak - 31 Aralık 2024 dönemine ait ekteki performans sunuş raporunu Sermaye Piyasası Kurulu'nun ("SPK") VII-128.5 sayılı Bireysel Portföylerin ve Kolektif Yatırım Kuruluşlarının Performans Sunumuna, Performansa Dayalı Ücretlendirilmesine ve Kolektif Yatırım Kuruluşlarını Notlandırma ve Sıralama Faaliyetlerine İlişkin Esaslar Hakkında Tebliğ'inde ("Tebliğ") yer alan performans sunuş standartlarına ilişkin düzenlemeleri çerçevesinde incelemiş bulunuyoruz.

İncelememiz sadece yukarıda belirtilen döneme ait performans sunuşunu kapsamaktadır. Bunun dışında kalan dönemler için inceleme yapılmamış ve görüş oluşturulmamıştır.

Görüşümüze göre 1 Ocak - 31 Aralık 2024 dönemine ait performans sunuş raporu Fon'un performansını Tebliğ'de belirtilen performans sunuş standartlarına ilişkin düzenlemelere uygun olarak doğru bir biçimde yansıtmaktadır.

Diğer Husus

Fon'un 31 Aralık 2024 tarihi itibarıyla kamuya açıklanmak üzere ayrıca hazırlanacak yıllık finansal tabloları üzerindeki bağımsız denetim çalışmalarımız henüz tamamlanmamış olup; söz konusu finansal tablolara ilişkin bağımsız denetim çalışmalarımızın tamamlanmasını müteakiben finansal tablolara ilişkin bağımsız denetçi raporumuz ayrıca tanzim edilecektir.

PwC Bağımsız Denetim ve
Serbest Muhasebeci Mali Müşavirlik A.Ş.

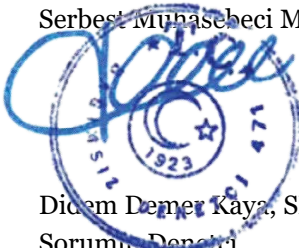

Didem Demet Kaya, SMMM
Sorumlu Denetçi

İstanbul, 30 Ocak 2025

Tacırler Portföy İstatistiksel Arbitraj Serbest (TL) Fon'una ait Performans Sunum Raporu

A. TANITICI BİLGİLER

PORTFÖYE BAKIŞ

Halka Arz Tarihi : 16/05/2019

YATIRIM VE YÖNETİME İLİŞKİN BİLGİLER

31/12/2024 tarihi itibarıyla (*)	
Fon Toplam Değeri	769.380.457
Birim Pay Değeri (TRL)	5,956652
Yatırımcı Sayısı	27
Tedavül Oranı (%)	0,65%
Portföy Dağılımı	
Ters Repo	67,24%
Ortaklık Payları	21,89%
- Bankacılık	8,68%
- Hava Yolları Ve Hizmetleri	2,68%
- Tarım Kimyasalları	1,52%
- Demir, Çelik Temel	1,31%
- Endüstriyel Tekstil	1,27%
- Holding	1,07%
- Elektrik	0,82%
- Diğer	0,56%
- Dayanıklı Tüketim	0,56%
- Perakende	0,55%
- Madencilik	0,48%
- Çimento	0,48%
- İletişim Cihazları	0,48%
- Otomotiv	0,45%
- Gayrimenkul Yatırım Ort.	0,39%
- İletişim	0,39%
- İnşaat, Taahhüt	0,20%
Teminat	10,84%
Vadeli Mevduat	0,03%
Varant	0,00%
Futures	0,00%
Toplam	100,00%

Fon'un Yatırım Amacı	Portföy Yöneticileri
Fon portföyü, kolektif portföy yöneticiliğine ilişkin PYS Tebliği'nde belirtilen ilkeler ve fon portföyüne dahil edilebilecek varlık ve haklara ilişkin Tebliğ'deyar alan sınırlamalar çerçevesinde yönetilir.	MAHMUT BURAK ÖZTUNÇ HİKMET KAYA
En Az Alınabilir Pay Adedi : 1 Adet	
Yatırım Stratejisi	
Fonun yönetim stratejisi, Borsa İstanbul'da işlem gören ortaklık paylarında, ortaklık paylarına ait rüçhanlarda, varantlarda ve Borsa İstanbul'da işlem gören türev ürünlerde gün içi fiyat uyumsuzlukları ve istatistiksel arbitraj fırsatlarını algoritma destekli sistemlerle kapitalize etmek üzerinedir. Bu süreçte fon, oluşan pozisyon risklerini uygun gördüğü yüksek korelasyonlu yurt içi ve yurt dışı finansal ürünler yardımıyla hedge etmeyi amaçlamaktadır. Bu ürünler yurtiçi pay, spot/forward/swap döviz, pay vadeli, endeks vadeli, döviz vadeli olabileceği gibi, yurtdışında spot/forward/swap döviz ürünleri olabilir. Yabancı yatırım araçları fon portföyüne dahil edilebilir. Ancak, fon portföyüne dahil edilen yabancı para ve sermaye piyasası araçları fon toplam değerinin %80'i ve fazlası olamaz. Ayrıca fonda yabancı yatırım araçları ve işlemler olarak; Türk Devleti, il özel idareleri, Kamu Ortaklığı İdaresi ve belediyeler ile devletin kefalet ettiği diğer kuruluşlar tarafından yurt dışında ihraç edilen Eurobond'lara, sukuk ihraçlarına, Türkiye'de ihraç edilen döviz cinsinden / döviz endeksli borçlanma araçlarına, Türk özel şirketlerinin yurtdışında ve/veya yurt içinde ihraç ettiği Eurobond'lar ve sukuklar dahil döviz cinsi borçlanma araçlarına, gelişmiş ve gelişmekte olan ülkelerin kamu ve özel sektör borçlanma araçlarına (Eurobond, Hazine/Devlet Bono/Tahvil, ve/veya benzer yapıdaki diğer borçlanma araçları), gelişmiş ve gelişmekte olan ülkelerdeki şirketlerin payları ile Amerikan ve Global Depo Sertifikalarına (ADR-GDR), gelişmiş ve gelişmekte olan ülkelerin yatırım fonlarına (yabancı fonlar), ve altın ve diğer kıymetli madenleri ile bu madenlere dayalı ihraç edilen sermaye piyasası araçlarına, emtiaya dayalı türev ürünlere yatırım yapabilecektir. Ayrıca, fon portföyünde, sözü geçen tüm varlıklara (emtia dahil) ve/veya bu varlıklar üzerinden oluşturulan endekslerle yönelik organize ve/veya tezgahüstü türev araçlara, yurt içinde ve/veya yurt dışında kurulmuş yatırım ve serbest yatırım fonları paylarına yer verebilecektir. Ayrıca, piyasa şartlarından kaynaklanan zaruri durumlarda ve süreklilik arz etmeyecek şekilde portföyün bir kısmının ve kaldıraç kullanılarak alınan pozisyonlardan yaratılan nakitlerin; kamu ve özel sektör borçlanma araçlarında, yatırım fonlarında, ters repo işlemlerinde ve mevduatta değerlendirilmesi de söz konusu olabilecektir. Bunların yanı sıra; ortaklık payları, kamu ve özel sektör borçlanma araçlarında ödünç almak ve açığa satmak suretiyle her birinde ayrı ayrı belirlenen kaldıraç büyüklüğü tutarında açık pozisyon yaratılabilir.	
Yatırım Riskleri	
Fonun maruz kalabileceği riskler şunlardır:1) Piyasa Riski: Piyasa riski ile borçlanmayı temsil eden finansal araçların, ortaklık paylarının, diğer menkul kıymetlerin, döviz ve döviz endeksli finansal araçlara dayalı türev sözleşmelerle ilişkin taşınan pozisyonların değerinde, faiz oranları, ortaklık payı fiyatları ve döviz kurlarındaki dalgalanmalar nedeniyle meydana gelebilecek zarar riski ifade edilmektedir. Söz konusu risklerin detaylarına aşağıda yer verilmektedir:a- Faiz Oranı Riski: Fon portföyüne faize dayalı varlıkların (borçlanma aracı, ters repo vb)dahil edilmesi halinde, söz konusu varlıkların değerinde piyasalarda yaşanabilecek faiz oranları değişimleri nedeniyle oluşan riski ifade eder.b- Kur Riski: Fon portföyüne yabancı para cinsinden varlıkların dahil edilmesi halinde, döviz kurlarında meydana gelebilecek değişiklikler nedeniyle Fon'un maruz kalacağı zarar olasılığını ifade etmektedir. c- Ortaklık Payı Fiyat Riski: Fon portföyüne ortaklık payı dahil edilmesi halinde, Fon portföyünde bulunan ortaklık paylarının fiyatlarında meydana gelebilecek değişiklikler nedeniyle portföyün maruz kalacağı zarar olasılığını ifade etmektedir.2) Karşı Taraf Riski: Karşı tarafın sözleşmeden kaynaklanan yükümlülüklerini yerine getirmek istememesi ve/veya yerine getirememesi veya takas işlemlerinde ortaya çıkan aksaklıklar sonucunda ödemenin yapılamaması riskini ifade etmektedir.3) Likidite Riski: Fon portföyünde bulunan finansal varlıkların istenildiği anda piyasa fiyatından nakde dönüştürülebilmesi halinde ortaya çıkan zarar olasılığıdır.4) Kaldıraç Yaratıcı İşlem Riski: Fon portföyüne türev araç (vadeli işlem ve opsiyon sözleşmeleri), saklı türev araç, swap sözleşmesi, varant, sertifika dahil edilmesi, ileri valörlü tahvil/bono ve altın alım işlemlerinde ve diğer herhangi bir yöntemle kaldıraç yaratan benzeri işlemlerde bulunulması halinde, başlangıç yatırımı ile başlangıç yatırımının üzerinde pozisyon alınması sebebi ile fonun başlangıç yatırımından daha yüksek zarar kaydedebileceği olasılığı kaldıraç riskini ifade eder.5) Operasyonel Risk: Operasyonel risk, fonun operasyonel süreçlerindeki aksamalar sonucunda zarar oluşması olasılığını ifade eder. Operasyonel riskin kaynakları arasında kullanılan sistemlerin yetersizliği, başarısız yönetim, personelin hatalı ya da ihlali işlemleri gibi kurum içi etkenlerin yanı sıra doğal afetler, rekabet koşulları, politik rejim değişikliği gibi kurum dışı etkenlerde olabilir.6) Yoğunlaşma Riski: Belli bir varlığa ve/veya vadeye yoğun yatırım yapılması sonucu fonun bu varlığın ve vadenin içerdiği risklere maruz kalmasıdır.7) Korelasyon Riski: Farklı finansal varlıkların piyasa koşulları altında belirli bir zaman dilimi içerisinde aynı anda değer kazanması ya da kaybetmesine paralel olarak, en az iki farklı finansal varlığın birbirleri ile olan pozitif veya negatif yönlü ilişkileri nedeniyle doğabilecek zarar ihtimalini ifade eder.8) Yasal Risk: Fonun katılma paylarının satıldığı dönemden sonra mevzuatta ve düzenleyici otoritelerin düzenlemelerinde meydana gelebilecek değişikliklerden olumsuz etkilenmesi riskidir. 9) İhraççı Riski: Fon portföyüne alınan varlıkların ihraççısının yükümlülüklerini kısmen veya tamamen zamanında yerine getirememesi nedeniyle doğabilecek zarar ihtimalini ifade eder.10) Açığa Satış Riski: Açığa satılan enstrümanların likiditesinin daralması sebebiyle edilebilecek zarar riskini ifade eder.11) Teminat Riski: Türev araçlar üzerinden alınan bir pozisyonun güvencesi olarak alınan teminatın, zorunlu haller sebebiyle likide edilmesi halinde piyasaya göre değerlendirme değerinin beklenen türev pozisyon değerini karşılamaması riskidir.12) Yapılandırılmış Yatırım Araçları Riski: Yapılandırılmış yatırım araçlarına yapılan yatırımın beklenmedik ve olağandışı gelişmelerin yaşanması durumlarında vade içinde veya vade sonunda tamamının kaybedilmesi mümkündür. Yapılandırılmış yatırım araçlarının dayanak varlıklar üzerine oluşturulan stratejilerin getirisinin ilgili dönemde negatif olması halinde, yatırımcı vade sonunda hiçbir gelir elde edemeyeceği gibi vade sonunda yatırımların değeri başlangıç değerinin altına düşebilir. Yapılandırılmış yatırım araçlarına yatırım yapılması halinde karşı taraf riski de mevcuttur. Yatırımcı, yapılandırılmış yatırım araçlarına ilişkin olarak şirketin kredi riskine maruz kalmakta ve bu risk ölçüsünde bir getiri beklemektedir. Yapılandırılmış yatırım araçlarında yatırımcılar ihraççının ödeme riskini de almaktadır. Ödeme riski ile ihraççı kurumun yapılandırılmış yatırım araçlarından kaynaklanan yükümlülüklerini yerine getirememesi riski ifade edilmektedir. Olağandışı korelasyon değişiklikleri ve olumsuz piyasa koşullarında ortaya çıkabilecek likidite sorunları yapılandırılmış yatırım araçları için önemli riskler oluşturmaktadır. Piyasa yapıcılığı olmadığı durumlarda yapılandırılmış yatırım araçlarının likidite riski üst seviyededir.	

(*) 01 Ocak 2025 tarihinin tatil günü olması sebebi ile 02 Ocak 2025 sonu ile hazırlanan performans raporlarında 02 Ocak 2025 tarihinde geçerli olan 31 Aralık 2024 tarihi ile oluşturulan Fon Portföy Değeri ve Net Varlık Değeri tablolarındaki değerler kullanılmıştır.

B. PERFORMANS BİLGİSİ

PERFORMANS BİLGİSİ							
YILLAR	Toplam Getiri (%)	Eşik Değer Getirisi (%)	Enflasyon Oranı (%) (TÜFE) (*)	Portföyün Zaman İçinde Standart Sapması (%) (**)	Eşik Değerin Standart Sapması (%) (**)	Bilgi Rasyosu	Sunuma Dahil Dönem Sonu Portföyün Toplam Değeri / Net Aktif Değeri
2020	18,582%	11,608%	14,599%	1,052%	0,0280%	0,0326	534.786.503,07
2021	24,797%	18,665%	36,081%	0,169%	0,0430%	0,1355	380.675.372,62
2022	37,400%	17,510%	64,270%	0,433%	0,0400%	0,1520	419.128.073,99
2023	56,121%	29,751%	64,773%	0,578%	0,0758%	0,1267	545.436.974,47
2024	64,598%	54,341%	44,380%	0,163%	0,1114%	0,1411	769.380.457,14

(*) Enflasyon oranı TÜİK tarafından açıklanan 12 aylık TÜFE'nin dönemsel oranıdır.

(**) Portföyün ve eşik değerinin standart sapması dönemindeki günlük getiriler üzerinden hesaplanmıştır.

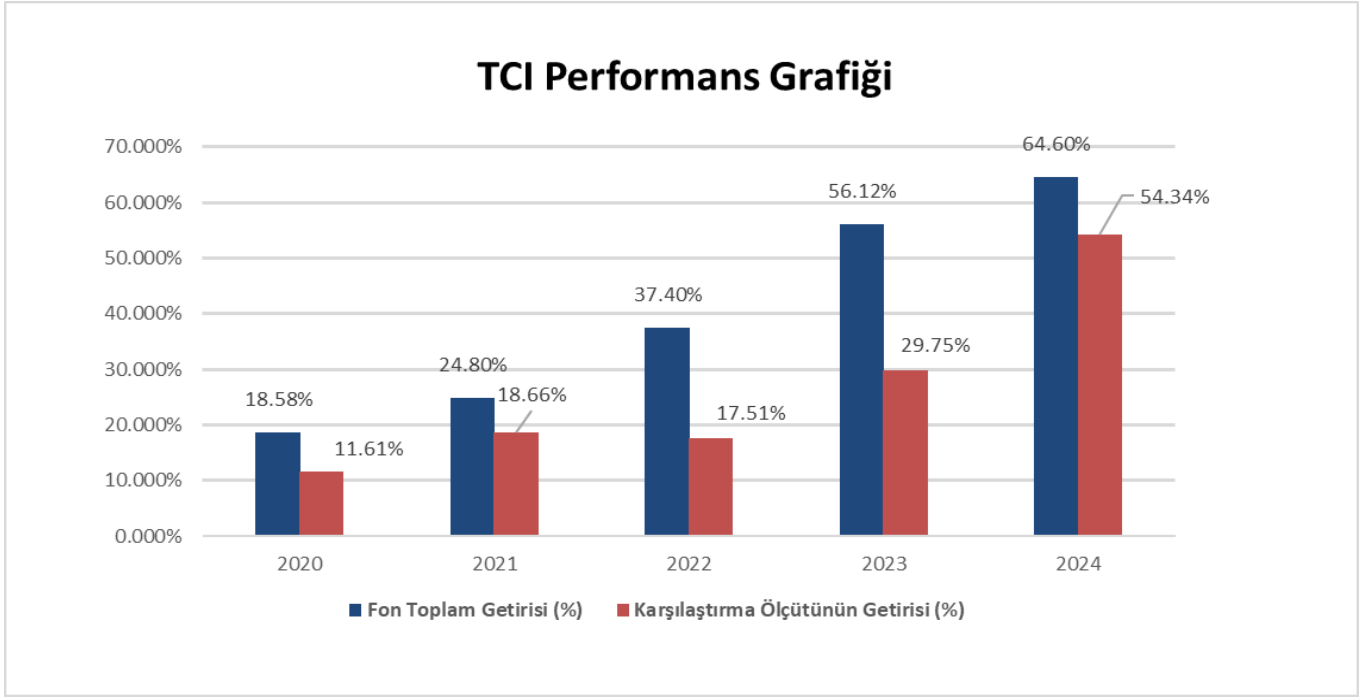

GEÇMİŞ GETİRİLER GELECEK DÖNEM PERFORMANSI İÇİN BİR GÖSTERGE SAYILMAZ.

C. DİPNOTLAR

1) Fon portföyü, Tacirler Portföy Yönetimi A.Ş. tarafından yönetilmektedir. 08/10/2015 Tarihli Sermaye Piyasası Kurul'unun devir izin yazısı sonrası Fon Tacirler Yatırım Menkul Değerlerden filli olarak 20/11/2015 tarihinde Tacirler Portföy Yönetimi A.Ş. olarak kurucu sıfatı ile devralmıştır. 20 Kasım 2015 tarihinde Tacirler Portföy Yönetimi A.Ş. Fon'un hem kurucusu hem yöneticisi olmuştur. Tacirler Portföy Yönetimi A.Ş. Sermaye Piyasası Kanunu ve ilgili mevzuat hükümlerine uygun olarak müşterilerle portföy yöneticiliği sözleşmeleri yaparak sermaye piyasası araçlarından oluşan portföy yöneticiliği faaliyetlerinde bulunmak üzere 23/08/2011 Tarihinde kurulmuş ve 06/12/2012 tarihinde yürürlüğe giren yeni Sermaye Piyasası Kanunu uyarınca 18/06/2016 tarihinde Sermaye Piyasası Kurulu'nca portföy yöneticiliği izni verilmiştir. Şirketimizin ana faaliyet konusu fon kurulumu ve fon ve özel portföy yönetimidir.

2) Fon Portföyü'nün yatırım amacı, yatırımcı riskleri ve stratejisi "Tanıtıcı Bilgiler" bölümünde belirtilmiştir.

3) Fon 01/01/2024 - 31/12/2024 döneminde net %64.598 oranında getiri sağlarken, eşik değerinin getirisi aynı dönemde %54.341 olmuştur. Sonuç olarak Fon'un nispi getirisi %10.257 olarak gerçekleşmiştir.

Toplam Getiri : Fonun ilgili dönemdeki birim pay değerindeki yüzdesel getiriyi ifade etmektedir.

Eşik Değerinin Getirisi : Fonun eşik değerinin ilgili dönem içerisinde belirtilen varlık dağılımları ile ağırlıklandırılarak hesaplanmış olan yüzdesel getirisini ifade etmektedir.

Nispi Getiri : Performans sonu dönemi itibariyle hesaplanan portföy getiri oranı ile karşılaştırma ölçütünün getiri oranı arasındaki farkı ifade etmektedir.

4) Yönetim ücretleri, vergi, saklama ücretleri ve diğer faaliyet giderlerinin günlük brüt portföy değerine oranının ağırlıklı ortalaması aşağıdaki gibidir.

01/01/2024 - 31/12/2024 döneminde :	Portföy Değerine Oranı (%)	TL Tutar
Fon Yönetim Ücreti	3,121075%	19.705.930,87
Denetim Ücreti Giderleri	0,015878%	100.253,47
Saklama Ücreti Giderleri	0,001837%	11.601,53
Aracılık Komisyonu Giderleri	2,815810%	17.778.544,23
Kurul Kayıt Ücreti	0,020421%	128.935,35
Diğer Faaliyet Giderleri	0,015966%	100.805,19
Toplam Faaliyet Giderleri	37.826.070,64	
Ortalama Fon Portföy Değeri	631.382.870,46	
Toplam Faaliyet Giderleri / Ortalama Fon Portföy Değeri	5,990988%	

5) Performans sunum döneminde Fon'a ilişkin yatırım stratejisi değişikliği yapılmamıştır.

Kıstas Dönemi	Kıstas Bilgisi
23/01/2020-03/01/2021	%100 BIST-KYD 1 Aylık Mevduat (TL) Endeksi * 1.05 (22/01/2020)
04/01/2021-02/01/2022	%100 BIST-KYD 1 Aylık Mevduat (TL) Endeksi * 1.05 (31/12/2020)
03/01/2022-01/01/2023	%100 BIST-KYD 1 Aylık Mevduat (TL) Endeksi * 1.05 (31/12/2021)
02/01/2023-01/01/2024	%100 BIST-KYD 1 Aylık Mevduat (TL) Endeksi * 1.05 (30/12/2022)
02/01/2024-01/01/2025	%100 BIST-KYD 1 Aylık Mevduat (TL) Endeksi * 1.05 (29/12/2023)